

# IMPAX EE CD Viewer

**2. Patiëntgegevens:** Naam, geboortedatum, geslacht

**3. Algemene functies:** Opmaakopties, opnieuw instellen, cine. Ga met de muiscursor over het pictogram voor knopinfo met een korte beschrijving van de functie.

**4. Annotaties en metingen:** Klik op de pijl om de volledige lijst te openen.

**1. Deelvenster open series:** Lijst van alle geopende series voor de weergegeven studie. Sleep series naar viewports om ze weer te geven in de Beeldzone.

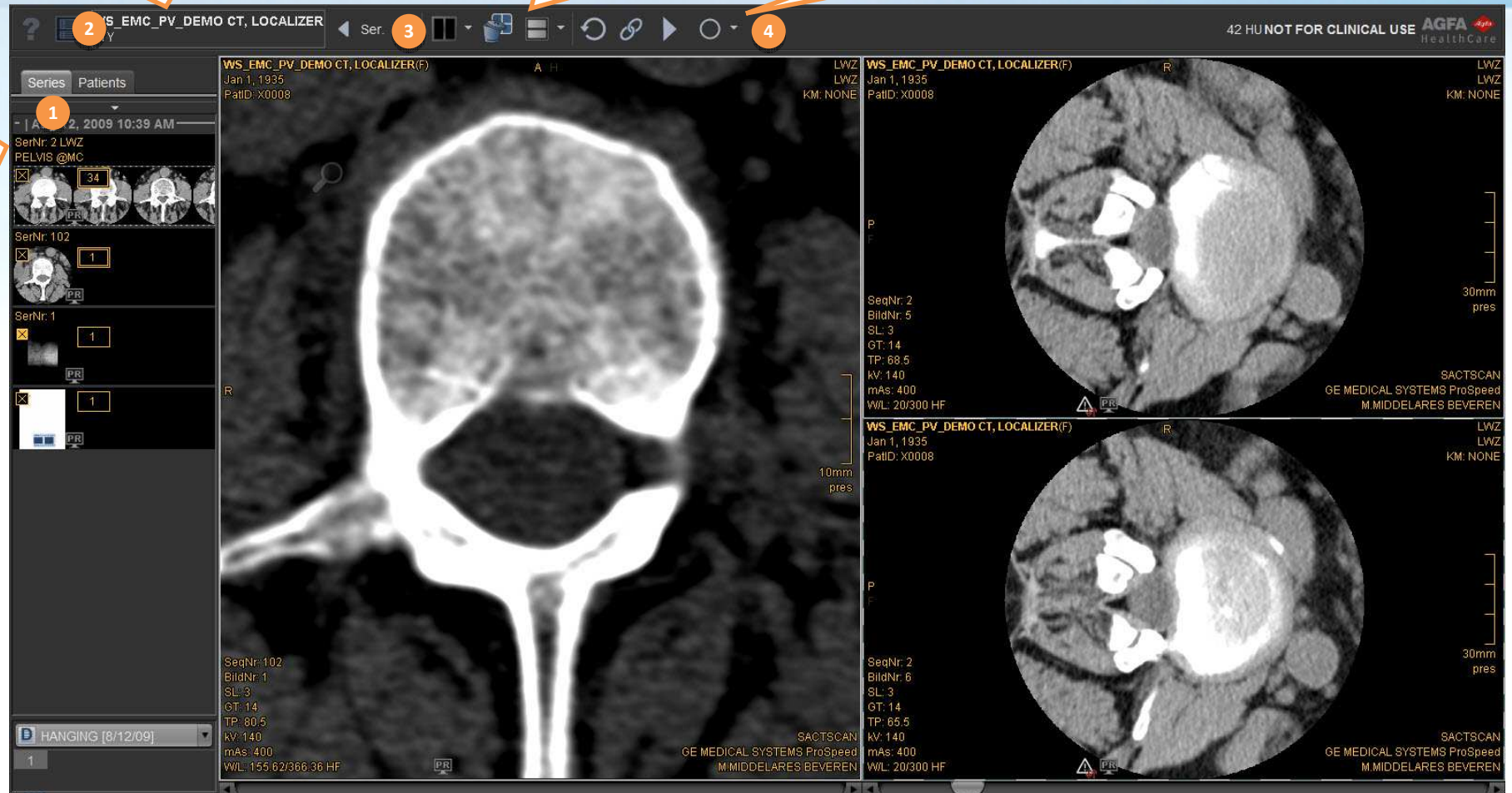

# Aan de slag met de CD Viewer

De IMPAX EE CD Viewer wordt geleverd met diverse **voorinstellingen voor contrast/helderheid**, waarmee u de optimale instellingen voor helderheid en contrast kunt selecteren voor specifieke lichaamsdelen. Gebruik de functietoetsen om de voorinstellingen te selecteren.

| Snel-toets | Voorinstelling |
|------------|----------------|
| F1         | Bot            |
| F2         | Lever          |
| F3         | Long           |
| F4         | Schedel        |
| F5         | Hersenen       |
| F6         | Zacht weefsel  |

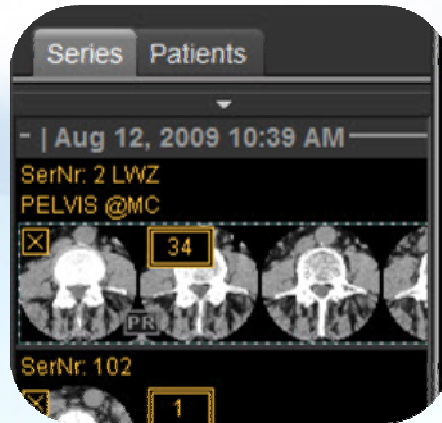

## Deelvenster open series:

Sleep series naar viewports om ze weer te geven in de Beeldzone. Rechtsklik op de miniatuurweergaven voor meer opties.

**Viewports bevatten interactieve gebieden:** Verplaats uw muiscursor over een beeld om de functies in de viewport te zien; sleep of klik op het pictogram om de functie te gebruiken.

| Picto-gram | Functie                    | Beschrijving                            |
|------------|----------------------------|---|
|            | Zoomen                     | In- of uitzoomen op het beeld           |
|            | Pannen                     | Het beeld verplaatsen in de viewport    |
|            | Roteren                    | Het beeld vrij roteren (360°)           |
|            | Draaien - verticaal        | Het beeld draaien langs de x-as         |
|            | Draaien - horizontaal      | Het beeld draaien langs de y-as         |
|            | Vorige                     | Vorige beeld in de serie weergeven      |
|            | Volgende                   | Volgende beeld in de serie weergeven    |
|            | 90 graden linksom roteren  | 90° roteren tegen de klok in            |
|            | 90 graden rechtsom roteren | 90° roteren met de klok mee             |
| ROI        | Alle ROI's verwijderen     | Alle annotaties en metingen verwijderen |

| [x]                      | Study Date           | Modality |
|--------------------------|----------------------|----------|
| <input type="checkbox"/> | Apr 30, 2012 10:2... | NM       |
| <input type="checkbox"/> | Apr 30, 2012 8:55... | NM       |
| <input type="checkbox"/> | Apr 30, 2012 8:55... | NM       |
| <input type="checkbox"/> | Apr 30, 2012 8:55... | NM       |

#### Dialogvenster studieselectie:

Als er meerdere studies op de cd/dvd staan, dan kunt u kiezen om een of meer studies in de viewer te laden.

Beeldbestanden die bij de studie zijn opgeslagen, kunnen erg groot zijn en in sommige gevallen kan er slechts één studie tegelijk worden geladen. In dat geval klikt u linksboven in de werkbalk op de functie studieselectie om de geladen studie te wisselen.

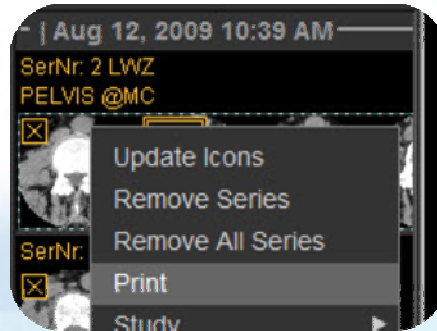

#### Een serie afdrukken:

- Rechtsklik erop en klik op *Afdrukken*
- Andere instellingen kunt u aanpassen in het dialogvenster voor afdrukken

#### Muisinteractie:

**Klikken:** Functie selecteren

**Dubbelklikken:** 1:1 weergave

**SPATIE + slepen:** Pannen

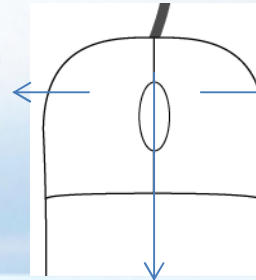

**Klikken:** Contextmenu

**Schuiven:** Door serie gaan

**Klikken:** Zoommodus activeren

**SPATIE + schuiven:** In- en uitzoomen

**Vasthouden en slepen:** Contrast/helderheid wijzigen

**CTRL + vasthouden en slepen:** Contrast/helderheid scherpstellen