

Filajul

Doc. 1

1984. Filajul - mijloc al muncii de securitate (temă în cadrul pregătirii ofițerilor). Acest instructaj a fost întocmit de Secția a XII-a, din cadrul Inspectoratului de Securitate al Județului Timiș, D.S.S.

(ACNSAS, fond Documentar, dosar nr. 6918, vol. 2, ff.264-287)

Doc. 2

1967. Studiu intitulat „Metodele folosite în filajul cetățenilor străini cazați la hotelurile din București și complexele turistice de pe litoral”, întocmit de Direcția IX-a din Departamentul Securității Statului.

(ACNSAS, fond Documentar, dosar nr. 6918, vol. 1, ff. 122-139)

Doc. 3

28 aprilie 1967. Timișoara - fotografii de filaj efectuate în cadrul acțiunilor de urmărire efectuate în cazul scriitorului Sorin Titel.

(ACNSAS, fond Informativ, dosar 1943, ff. 271,272, 274)

Doc. 1

1984. Filajul - mijloc al muncii de securitate (temă în cadrul pregătirii ofițerilor). Acest instructaj a fost întocmit de Secția a XII-a, din cadrul Inspectoratului de Securitate al Județului Timiș, D.S.S.

(ACNSAS, fond Documentar, dosar nr. 6918, vol. 2 , ff.264-287)

CONSILIUL SECURITATII STATULUI
INSPECTORATUL DE SECURITATE AL JUD. TIMIS

- Secția XII a -

~~SECRET~~
284
23
=STRICT SECRET=
Exemplar Nr. _____

Tema :

FILAJUL - MIJLOC AL MUNCII DE SECURITATE
=====

In realizarea sarcinilor aparatului de securitate privind prevenirea, descoperirea și lichidarea acțiunilor întreprinse de elementele dușmănoase, un rol important îl are și filajul, cu ajutorul cărui se obțin date prin care se completează sau se verifică informațiile obținute, contribuind astfel la elucidarea unor probleme reșite din acțiunile informative.

Ce este filajul : Activitatea de urmărire secretă în teren, cu ajutorul unor mijloace și metode adecvate, a anumitor persoane și locuri care fac obiectul muncii de securitate.

Obiectivele pot fi :

1) Persoane - cetățeni din R.S.R - urmăriți informativ de unitățile securității statului pentru activitate dușmănoasă.

Deși baza socială a reacțiunii a dispărut, s-au redus posibilitățile de acțiune ale elementelor dușmănoase, totuși unele elemente ostile orânduirii noastre sociale și de stat, sau înapoiate și descompuse sînt gata să se pună în slujba serviciilor de spionaj străine.

Acțiunile întreprinse se elementele dușmănoase îmbracă diferite forme ca :

- subminarea economiei naționale

265

- trădare de patrie
- propagandă contrarevoluționară
- diversiune , etc.

Fiind puse în filaj astfel de persoane se pot cunoaște unele aspecte din activitatea și comportarea lor, legăturile lor, locurile unde se întâlnesc sau se poate preveni realizarea unor acțiuni dușmănoase.

2) Elementele din cadrul reprezentanțelor diplomatice semnalate că desfășoară activitate de spionaj, precum și din rîndul celorlalți cetățeni străini veniți temporar pe teritoriul patriei noastre.

Serviciile de spionaj străine trimit în țară cadre și agenți sub diverse acoperiri oficiale și în special sub acoperirea diplomatică, pentru culegerea de informații secrete cu caracter militar, economic, politic și tehnico-stiințific.

De asemenea unii cetățeni străini ce se stabilesc temporar sau sînt în tranzit cu diferite misiuni oficiale (comercianți, specialiști, tehnicieni, marinari, aviatori, ziaristi, delegați) desfășoară activitate de spionaj.

3) Imobile și locuri ce interesează unitățile informative ca :

- reprezentanțele unor state străine
- domiciliile unor funcționari diplomatici
- domiciliile unor cetățeni români semnalati că desfășoară activitate dușmănoasă.
- locuri de întîlnire între obiective și legături.
- ascunzătorile
- locurile unde se pregătesc acte de diversiune sau atentate, difuzare de fițuici contrarevoluționare, inscripții etc.

Dacă aceste locuri se cunosc sau sînt deduse prin ipoteze, pentru împiedicarea realizării acțiunilor precizate de elementele urmărite și complicii lor, sau pentru documentarea activității acestora, pe lîngă celelalte măsuri întreprinse de organul informativ, se recurge și la filaj.

În prezent legătura impersonală este folosită tot mai mult de elementele dușmănoase, ea avînd mult mai multe avantaje decît cea directă, personală.

Ce se stabilește prin filaj :

1.- Persoanele cu care elementele dușmănoase filate iau legătura, plasarea lor pentru a fi identificate.

In majoritatea cazurilor elementele filate maschează momentul contactului, în sensul că ia legătura și cu alți indivizi ce nu prezintă interes, se întâlnesc la diferite adrese, la locurile lor de muncă, în locuri și localuri publice etc.

2.- Fotografierea și plasarea vizitatorilor reprezentanțelor statelor străine, precum și stabilirea altor aspecte ce prezintă interes pentru securitate.

3.- Stabilirea adreselor frecventate de elementele filate.

4.- Stabilirea locului și timpului de expediere a corespondenței poștale, a numerelor de telefon și pe cât posibil, conținutul discuțiilor purtate.

5.- Fotografierea sau filmarea secretă a obiectivelor, a momentelor importante din activitatea pe care o desfășoară pe timpul cât se află în filaj.

6.- Descoperirea procedeeelor și locurilor folosite pentru depunerea de obiecte sau materiale precum și unele semne convenționale.

7.- Preîntâmpinarea comiterii unor acte de diversiune, atentate, difuzare de fițuici cu caracter dușmănos sau executarea de inscripții cu caracter contrarevoluționar.

8.- Participarea la efectuarea unor măsuri speciale:

- urmărirea unor obiective fără luarea unor măsuri deosebite de conspirare.
- întreprinderea unor măsuri speciale asupra obiectivelor filate.
- asigurarea securității personale a conducătorilor de stat și partid etc.
- împiedicarea acțiunilor de trecere frauduloasă a frontierei de stat.
- împiedicarea pătrunderii obiectivelor în zonele interzise.

Prin filaj se poate stabili și comportarea obie

tivelor în diferite împrejurări, pasiuni, preferințe, vicii etc.

Organizarea acțiunilor de filaj :

Realizarea sarcinilor ce-i revin organului de filaj depinde într-o mare măsură de modul cum sînt organizate acțiunile de filaj.

Acestea constau în :

- stabilirea efectivului de ofițeri care vor participa în filaj și a mijloacelor tehnico-materiale ce vor fi folosite în funcție de durata lucrării, natura obiectivului, condițiile existente în teren.
- găsirea și obținerea unor locuri (posturi-baze) ce urmează a fi folosite de ofițerii filajului pe timpul acțiunii.
- instruirea echipelor în legătură cu desfășurarea lucrării.

Etapele organizării unei acțiuni de filaj sînt:

a) Studiarea sarcinii de filaj mai întîi de către șefi și apoi de întregul efectiv de filaj, care vor participa în lucrare.

b) Studiarea terenului la domiciliul obiectivului și la locul său de muncă, pentru cunoașterea posibilităților de efectuarea filajului atît ziua cît și seara.

În timpul studierii terenului, trebuie stabilit:

- unde este așezat domiciliul obiectivului
- cîte intrări - ieșiri are
- orientarea ferestrelor
- străzile din jur și mijloacele de transport
- direcțiile probabile de plecare a obiectivului.

în comun.

vului.

c) Creerea posturilor și bazelor de filaj

- verificarea prin investigații și alte posibilități a persoanelor din locurile punctate a fi folosite ca posturi și baze.
- stabilirea legendei de intrare a ofițerilor în posturi.

Aceasta să fie simplă, reală, legată de persoana la care se crează postul sau baza.

În situații când nu se găsesc posibilități pentru posturi interioare, se lucrează din posturi exterioare, dar organizarea acestora nu se face numai la începutul lucrării ci și pe timpul desfășurării, în funcție de situațiile noi ce apar ca :

- vizitarea de adrese, locuri și localuri publice.
- staționarea pe o stradă când se întâlnește cu legături.

d) Intocmirea planului de organizare a acțiunii de filaj și instructajul echipelor.

În cazul acțiunilor urgente, când timpul nu permite întocmirea unui plan, măsurile de organizare ce se iau se consemnează într-o notă-raport. Prin instructaj fiecare ofițer trebuie să știe sarcinile și atribuțiunile ce-i revin, ordinele ce se dau, ce metode să aplice etc, sarcinile ofițerilor din posturi și baze, cum vor fi folosite, cum să se acționeze în multe situații deosebite.

e) Recunoașterea obiectivului

- după fotografie (dacă este recentă)
- după descrierea portretului vorbit
- cu ajutorul ofițerului operativ care-l predă.
- când a mai fost filat și este cunoscut de ofițeri.

Particularități în organizarea acțiunilor de filaj.

Sînt determinate de :

- timpul pe care organul de filaj îl are la dispoziție pentru organizarea lucrării.
- locurile de unde obiectivele urmează să fie luate în filaj.
- frecventarea repetată de către obiective a unor localuri, adrese, instituții.
- cunoașterea dinainte a locurilor unde obiectivele urmează să desfășoare activitate dușmănoasă.

Sistemele folosite în efectuarea filajului

Atît în efectuarea filajului pe jos cît și cu mașina, se folosesc anumite sisteme în funcție de activitatea obiectivului și topografia terenului, lucrătorii de filaj fiind dispuși într-un anumit mod după obiectiv, în scopul de a observa în permanență activitatea acestuia și a asigura în acelaș timp conspirativitatea acțiunilor.

În majoritatea cazurilor sînt folosite următoarele sisteme de filaj :

- sistemul de filaj de pe ambele trotuare
- sistemul de filaj pe străzi paralele
- sistemul de filaj prin încadrare
- sistemul de filaj în lanț
- sistemul de filaj din locuri fixe

a) Sistemul de pe ambele trotuare

Se folosește pe străzile semiaglomerate, lucrătorii din echipă mergînd dispuși pe ambele trotuare la distanțe ce diferă de aglomerația străzii și topografia terenului care să le asigure vizibilitate între ei.

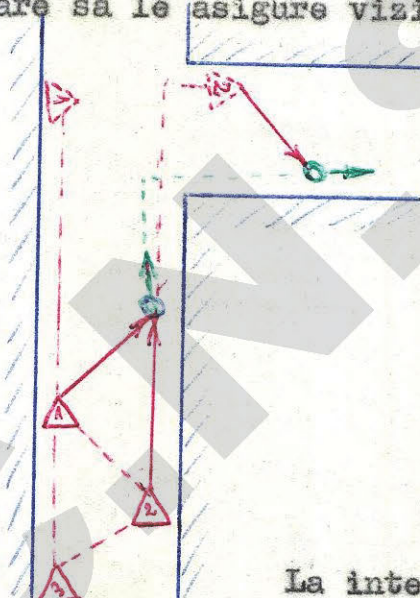

Sarcina de a fila direct obiectivul o are lucrătorul de pe primul plan (trotuarul opus) iar în limita posibilităților de observare, activitatea obiectivului este observată și de lucrătorul de pe planul 2.

Ceilalți lucrători țin legătura vizuală între ei, sau în cazul dotării cu aparate E.R , țin legătura prin aceste aparate.

La intersecții de străzi în cazul că obiectivul face la stînga sau la dreapta, se efectuează schimbul între lucrători, astfel ca prin rotație alt lucrător să fie în apropierea obiectivului. Schimbul între lucrători se face și cînd obiectivul parcurge un traseu lung în linie dreaptă și se uită înapoi.

Lucrătorul de pe ultimul plan în funcție de comunicările sau semnele convenționale făcute de ceilalți lucrători, are sarcina de a dirija mașina de filaj. Tot în sarcina acestui lucrător stă și descoperirea unui eventual contrafilaj

b) Sistemul pe străzi paralele

În cazul străzilor paralele și-a special în cartierele noi ale orașului unde imobilele sînt dispuse într-o anumită ordine, se poate folosi acest sistem care are avantajul că după obiectiv merg numai 1 - 2 lucrători, iar ceilalți se deplasează pe străzile paralele cu cea pe care merge obiectivul.

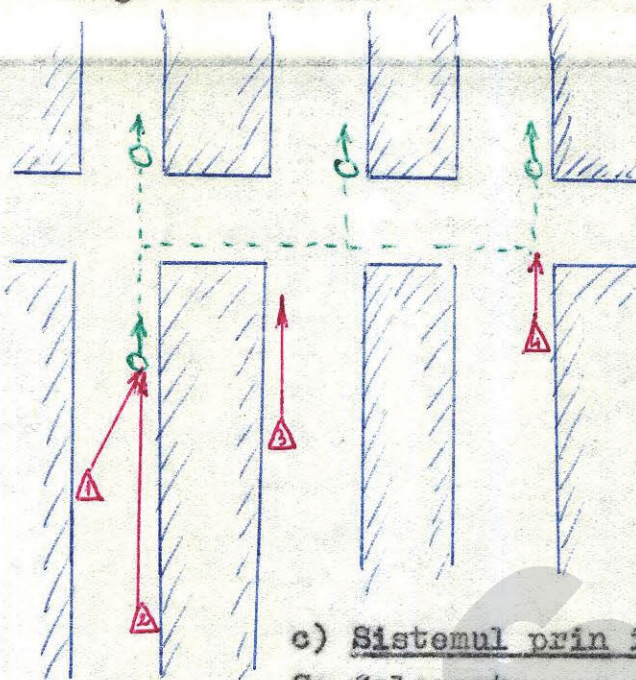

Cînd obiectivul se deplasează de pe o stradă pe alta este luat în filaj de lucrătorii dispuși pe străzile respective, ceilalți continuîndu-și drumul înainte.

Unul din lucrătorii dispuși pe străzile paralele trebuie să ajungă înainte la intersecție, pentru a observa activitatea obiectivului cînd face la stînga sau la dreapta.

c) Sistemul prin încadrare

Se folosește pe porțiunile de străzi foarte aglomerate și pe timp de seară, pe bulevarde, ieșiri de la staționare etc.

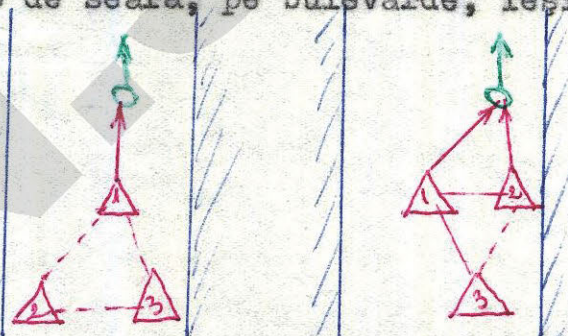

Încadrarea se poate face sub două forme :

- triunghi cu vîrful înainte
- triunghi cu vîrful înapoi

În ambele cazuri lucrătorii merg în apropierea obiectivului, fiind toți trei atenți la direcția de deplasare a acestuia. Ceilalți lucrători merg pe acelaș trotuar mai în spate pentru a putea acționa în cazul cînd obiectivul se întoarce sau trece pe un alt trotuar în cazul porțiunilor de traseu cu mai multe părți carosabile.

d) Sistemul de filaj în lanț

Se folosește pe străzi lungi neaglomerate sau pe

splaiuri unde se circulă pe un singur trotuar. Lucrătorii merg unul după altul la distanțe mari, filajul direct fiind efectuat de cel de pe primul plan, care are și sarcina de a se apropia de obiectiv la prima intersecție și observa de pe loc în continuare ce face obiectivul, pînă lucrătorul de pe planul 2 ajunge să intre pe planul 1 pe aceeași stradă cu obiectivul.

e) Sistemul de filaj din posturi fixe

Se folosește atunci cînd se cunoaște dinainte traseul pe care obiectivul se deplasează și că acesta își ia măsuri de descoperirea filajului. Pe acest traseu sînt dispuși în anumite puncte ofițerii, filajul făcîndu-se de la un post la altul. Fiecare lucrător face filarea obiectivului pînă primește comunicarea de la lucrătorul următor că l-a luat în primire.

Avantajul acestui sistem este că echipa nu trebuie să se deplaseze după obiectiv, ci-l așteaptă în anumite puncte, dar are și dezavantajul că în cazul că obiectivul își modifică traseul, rămîne după el un singur lucrător pînă la regruparea echipei.

În cazul cînd după obiective se acționează cu mai multe mașini, se pot folosi următoarele sisteme :

- sistemul în linie
- sistemul prin încadrare
- sistemul pe străzi laterale.

În orașe este folosit de obicei sistemul pe străzi laterale în cadrul căruia o mașină acționează după obiectiv iar celelalte se deplasează pe străzi laterale, iar în anumite locuri se face schimbul între mașini.

În cazul acestui sistem un rol important îl are modul cum sînt dirijate celelalte mașini de către mașina ce acționează după obiectiv în așa fel încît schimbul să se facă la momentul oportun.

În afara orașului pe șosele se folosește sistemul în linie și prin încadrare, fiecare din ele avînd avantaj și dezavantaje, astfel :

În cazul sistemului în linie cînd mașinile acționează la distanță una după alta, există avantajul că în cazul că obiectivul se oprește și mașina de pe primul plan dă peste obiectiv, aceasta îl depășește urmînd să fie continuat filajul de mașina următoare.

272

Dezavantajul constă în aceea că pe anumite porțiuni de traseu, pot fi observate toate mașinile.

În sistemul prin încadrare, când una din mașini se deplasează înainte are avantajul că pot fi plasați înainte lucrători în anumite locuri, dar are dezavantajul că în situația că obiectivul este oprit și-l depășește și mașina a doua, ambele mașini trebuie să meargă înaintea obiectivului pînă la găsirea unei posibilități de a rămâne una din mașini din nou în urmă.

Efectuarea filajului cu mijloace de transport în comun .-

În multe cazuri elementele filate se deplasează cu ajutorul mijloacelor de transport în comun care circulă în oraș sau între diferite localități (autobuze, troleibuze, tranvaie). Organizarea filajului în aceste mijloace de transport se face în funcție de aglomerația existentă. Este mai dificil de efectuat filajul în autobuze și în special când circulă între localități sau sînt neaglomerate, ofițerul care urcă după obiectiv trebuie să se comporte la fel ca toți ceilalți călători, să aibă un deghizaj corespunzător să observe în anamunțime întreaga activitate, inclusiv anumite semne convenționale sau discuții aparent banale cu anumite persoane, pe care trebuie să le analizeze cu mult discernămint.-

În situația când obiectivul se deplasează cu tranvaiul, filajul se va efectua în mai bune condițiuni, deoarece sînt aglomerate și au 2 - 3 vagoane. Dacă echipa este dotată cu mașină, aceasta trebuie să se deplaseze mai mult pe străzi laterale și prin rotație ofițerii din tranvai pot fi schimbați. Plasarea legăturilor care eventual apar în mijlocul de transport se face în funcție de cele trei situații ce pot să apară și anume :

- legătura coboară înaintea obiectivului
- legătura rămâne în mijlocul de transport
- legătura coboară odată cu obiectivul.

Pentru asigurarea conspirativității când se acționează în mijloacele de transport în comun, ofițerii trebuie să țină cont de următoarele :

- să nu folosească mai mulți acelaș abonament
- să nu scoată unul bilete pentru toți

27B

- să nu creeze nemulțumiri celorlalți călători pentru a nu da naștere la discuții și a atrage astfel atenția asupra lor.

- să nu sară după obiectiv în stație când acesta coboară brusc după plecarea tranvaiului.

- să folosească cu grijă aparatele E.R pentru a nu fi auzite.

- să cunoască traseul mijloacelor de transport, stațiile de oprire etc.

Plasarea legăturilor și stabilirea adreselor vizitate de obiectivele filate.

Filajul are un rol important în documentarea acțiunilor dușmănoase, făcând posibilă identificarea legăturilor contactate de obiective și a vizitatorilor de la reprezentanțele diplomatice, hoteluri și domiciliile elementelor urmărite, realizându-se prin luarea lor în plasare pentru a li se stabili domiciliul și uneori locul de muncă.

În plasarea legăturilor, trebuie să se de-a o mare atenție comportării obiectivelor înaintea contactării pe toată durata acesteia, precum și după aceea (dacă e nervos, agitat, întreprinde măsuri de verificare etc) pentru a putea face distincție între legături suspecte și cele întâlnite ocazional.

În plasarea legăturilor pot să apară două situații:

a) Când se cunoaște din timp că un obiectiv urmează să se întâlnească cu o legătură într-un anumit loc.

b) Când nu sînt cunoscute astfel de date.

În primul caz există posibilitatea de a se studia amănunțit terenul și de a se fixa posturi interioare sau exterioare în locuri corespunzătoare, numindu-se ofițerii ce urmează să facă plasarea și mijloacele tehnice pe care să le folosească. După stabilirea contactului, ofițerii filori au sarcina de a memora semnalmentele legăturii și-n special trăsăturile feței (cu anumite semne particulare), precum și de a executa fotografierea momentului întîlnirii.

Cînd nu se cunoaște din timp că un obiectiv urmează să contacteze o legătură, măsurile de organizare a echipei se iau înainte de începerea oricărei acțiuni, stabilindu-se cine face fotografiile, cine plasează, cine intră la adresă, etc.

274

Legăturile trebuie fotografiate împreună cu obiectivul în momentele cele mai semnificative și anume atunci când dau mâna, discută apropiat, merg alături, fac schimb de materiale etc.

Problema cea mai importantă în identificarea legăturilor este stabilirea domiciliilor sau locurilor de muncă, precum și a altor indicii ce pot ajuta în acest sens. În legătură cu stabilirea acestor date apar mai multe situații.-

Astfel, dacă legătura intră într-un imobil (case mici, blocuri) filajul trebuie să stabilească strada și apartamentul. Dacă nu s-au putut stabili aceste date din cauză că ofițerul filor a intrat mai târziu în imobil sau datorită altor situații neprevăzute, trebuie să se acționeze pînă cînd se ivește o situație favorabilă să stabilească precis aceste date.

La imobilele mici nu se intră după obiective, dar trebuie avut grijă că sînt unele imobile care par a fi mici, dar au foarte multe apartamente.

În astfel de situații, a doua zi să reia filajul și sînt duse la locul de muncă, luîndu-se apoi măsuri de identificarea lor.

Deosebit de important în plasarea unei legături este timpul cît se persistă la imobilul unde acesta intră. Pentru aprecierea acestui timp este necesar să se țină cont de anumiți indicii cum ar fi :

- dacă legătura este cunoscută (salutată) în cartier.
- are copii care-i ies în întîmpinare
- posedă chei de la poartă, ușă, lift, apartament.
- intră fără reținere în imobil
- este salutată de portari, controlează cutia de scrisori.
- are abonament de tranvai pe o anumită linie
- pleacă după cumpărături și revine la aceeași adresă, etc.

În deplasările lor, elementele filate vizitează o serie de adrese care trebuie stabilite, ele fiind de cele mai multe ori domiciliile unor rude, prieteni, cunoscuți, complici, sau sediile unor întreprinderi sau instituții.

Stabilirea adreselor înseamnă cunoașterea pre-

278

cisă a locului vizitat (stradă, număr, etaj, apartament).

Pentru stabilirea adreselor în special în blocuri mari, ofițerii filor trebuie să intre după obiective, să aibă o comportare normală și un deghizaj adecvat. Adresele prezintă unele caracteristici de care ofițerii filor trebuie să țină seama. Astfel unele imobile sînt mici cu curte sau intrări din stradă, altele sistem vilă sau cu mai multe corpuri de clădiri, blocuri cu lift sau numai cu scări cu una sau mai multe intrări-ieșiri. Înainte de vizitarea adreselor importante, obiectivele întreprind măsuri de verificare sau contrafilaj. Stabilirea adreselor este o sarcină dificilă pentru ofițerii filor, ei fiind puși în situația de a acționa în imediată apropiere a obiectivelor, fapt ce poate duce la desconspirare, sau chiar să fie acostați de acestea. De aceea se cere o bună pregătire profesională, prezență de spirit, calm, orientare, inventivitate, să folosească legende verosimile.--

Legăturile sînt stabilite de fiecare ofițer care acționează după obiectiv, de la caz la caz în funcție de situația concretă în care acționează. Astfel pot acționa ca persoane care merg în vizită la cunoscuți, care caută schimb de locuințe, caută anumite persoane (în acest sens ei trebuie să memoreze cîteva nume de persoane din tabelul locatarilor).

Pentru stabilirea în bune condițiuni a adreselor în blocurile mari cu mai multe etaje, ofițerul filor trebuie să țină seama de modul cum acționează obiectivul, dacă folosește liftul sau scările, dacă rămîne mai mult timp în hol, dacă la intrare în blocuri sînt portari etc.

Cînd obiectivul folosește liftul

Dacă imobilul are puține etaje și un număr mic de apartamente pe etaj, în scopul conspirării acțiunii sale este recomandabil ca filorul să nu urce cu obiectivul în lift ci pe scări, fiind atent la ce etaj se oprește liftul.

În blocuri cu mai multe etaje este necesar ca filorul să urce în lift cu obiectivul și eventual celelalte persoane care așteaptă și-n funcție de etajul unde obiectivul coboară să meargă cu un etaj mai sus pentru a coborî ulterior pe scări și a stabili după pași și zgomotul ușii unde a intrat obiectivul.

Cînd obiectivul merge la ultimul etaj, ofițerul filor coboară la penultimul, de unde va putea stabili după direcția pașilor, apartamentul spre care se îndreaptă. La ieșirea din imobil ofițerul va memora numerele apartamentelor de la ultimul etaj, urmînd a se identifica toate persoanele de la ultimul etaj și prin măsuri informative să poată fi stabilit apartamentul obiectivului sau legăturii.

Cînd obiectivul folosește scările

Acest mod de acțiune este mai ușor și mai conspirat pentru ofițer, în sensul că el acționează de la o distanță mai mare față de persoana filată.

Dacă ofițerul observă că cel filat urcă scările atunci se va deplasa după acesta la o distanță corespunzătoare (aproximativ, un etaj și jumătate) avînd o comportare normală fără să fugă.

Cînd obiectivul se oprește la unul din apartamente, filorul trece pe lîngă el și va urca mai sus cu 1 - 2 etaje și va observa în mod discret, apartamentul la care sună, sau intră, pe cît posibil persoana care eventual îl întîmpină. Ofițerul, după ce trece de etajul la care se oprește cel filat, trebuie să fie atent pentru a observa dacă obiectivul nu părăsește imediat imobilul.

Cînd obiectivul sub un pretext sau altul se oprește în hol, filorul va căuta să urce pe scări spre primul etaj, de unde va fi atent la acțiunile lui.

În situația cînd obiectivul folosește imobilele cu mai multe intrări-ieșiri, se iau măsuri pentru a bloca celelalte ieșiri.

Ofițerul care acționează direct după obiectiv, va trebui ca ulterior să se deghizeze și să acționeze pe ultimele planuri.

Dacă adresa este vizitată seara tîrziu, nu se intră după obiectiv pentru evitarea desconspirării, ofițerul trebuind să observe din exterior ce becuri se aprins după intrarea obiectivului. În stabilirea adreselor pot să apară situații foarte diverse, stabilirea lor fiind în funcție de inventivitatea, curajul și orientarea ofițerului filor,

Sarcinile ofițerilor care nu intră după obiectiv :

ieșiri.

- Să verifice dacă imobilele nu au mai multe
-
- Organizarea de posturi exterioare
- Măsuri de fotografiere
- Parcarea mașinii într-un loc corespunzător
- Să fie atenți la ieșirea obiectivului și schimbările survenite.

Autoverificarea și contrafilarea

Prin autoverificare se înțeleg acțiunile întreprinse de către elementele dușmănoase urmărite, în funcție de împrejurările existente în teren în scopul descoperirii filajului.

Situații mai des întâlnite în care elementele filate recurg la autoverificare, sînt :

a) Cînd obiectivul se află la domiciliu, loc de muncă ori la diferite adrese.

- se uită repetat prin fereastră, din balcon sau de pe terasă și examinează persoanele care staționează mai mult sau se plimbă în jurul imobilului.

- ies în fața imobilului și privesc sub diferite pretexte.

- se plimbă pe străzile din jurul domiciliului

Pentru contracararea unor astfel de acțiuni, posturile exterioare trebuie organizate în locuri corespunzătoare, sau se organizează posturi de încadrare.

b) Cînd obiectivele se deplasează pe jos

- se plimbă pe străzi neaglomerate, traversează repede de pe un trotuar pe altul, sau la intersecții se uită înapoi.

- Intră pe străzi scurte, pasaje, treceri, ganguri etc. (importanța cunoașterii topografiei terenului în astfel de situații).

- întoarcerea bruscă din mers pe străzi scurte neaglomerate (ofițerii trebuind să aibe în astfel de situații o comportare normală).

- plimbarea pe aceiași porțiuni de stradă, oprirea după colțuri.

- c) Metode folosite în incinta imobilelor
- opriri în hol sub diferite pretexte
 - se oprește în fața liftului, ulterior renunță și urcă pe scări.
 - urcă cu liftul și coboară imediat tot cu liftul sau pe scări.
 - în magazine se opresc la mai multe raioane și urmăresc ce persoane sînt lângă el dar nu nu fac cumpărături ci numai privesc.

- d) Cînd se deplasează cu autoturismul
- merge cu viteză mare pe unele străzi și reduce apoi brusc viteza.
 - intră pe o stradă laterală și imediat oprește pentru a vedea ce mașini trec cu viteză.
 - intră în cartiere periferice
 - trece peste stop, intră pe sens
 - oprirea pe șosele în locuri lipsite de vizibilitate (curbe) văi, pante în fața unor vehicule),
 - întoarceri și continuarea drumului în sens invers.

- e) Cînd se deplasează cu mijloace de transport în comun.
- urcă într-un mijloc de transport și coboară imediat.
 - urcă în ultimul moment
 - coboară și urcă imediat într-un alt mijloc
 - coboară din mers între stații sau merge pînă la capăt.

f) Folosirea parcurilor și grădinilor publice

g) În timpul deplasărilor cu bicicleta, o parte din echipa de filaj folosește mijloacele de transport în comun, iar o parte efectuează filajul tot pe biciclete.

h) În mediul rural condițiile de efectuarea filajului sînt foarte grele, din care cauză în urmărirea obiectivelor se recurge la rețeaua informativă. Efectuarea filajului în mediul rural se face numai în cazuri excepționale și

cu măsuri deosebite de conspirare a ofițerilor, deoarece în asemenea situații poate fi descoperit foarte ușor .

Contrafilajul - acțiunile întreprinse de obiectiv și complici, pentru descoperirea filajului.

Se realizează prin două metode principale :

- din anumite puncte fixe
- prin deplasare

Contrafilajul din anumite puncte fixe

a) Contrafilajul la domiciliul obiectivului, la locul său de muncă și la diferite adrese vizitate de acesta.

Complicele vine ceva mai înainte de plecarea obiectivului și observă persoanele din jurul locului respectiv, urmărind să vadă dacă vreuna dintre acestea se deplasează după cel în cauză.

Desconspirarea ofițerului poate fi evitată printr-o bună organizare a posturilor. Dacă complicii sînt observați vor fi luați în plasare pentru a putea fi identificați.

Atenție deosebită în cazul desfășurării lucrărilor din posturi exterioare trebuie acordată rudelor obiectivului, care pot veni sau pleca din imobilul unde domiciliază acestea și sesizînd pe ofițeri în apropiere, ulterior anunțîndu-l pe obiectiv.

b) Contrafilajul din anumite puncte fixe de pe diferite trasee, dinainte stabilite :

În astfel de cazuri, complicii se postează înainte de sosirea acestuia în locurile stabilite, căutînd să observe persoanele ce trec după el, reținîndu-le semnalele.

Sarcina ofițerilor filori este de a observa toate persoanele suspecte aflate în diferite puncte de pe traseul parcurs de obiectiv și dacă acestea apar în mai multe locuri.

Contrafilajul din anumite puncte se face și în cazul cînd obiectivul se deplasează cu mașina. În această situație pentru a se evita observarea aceleiași mașini în urma obiectivului, se lucrează cu mai multe mașini, acestea trebuie să acționeze prin rotație și să fie folosite cît

mai mult străzile laterale.

c) Contrafilajul în locurile stabilite pentru întâlniri cu complicii, în locurile unde urmează să se depună sau să se ridice material (ascunzători), în locurile unde urmează să se împrăstie fituici cu caracter dărmător, precum și alte locuri.

Cu cîtva timp înainte de ora stabilită pentru întâlnire, complicii obiectivului vin și cercetează cu atenție persoanele din jurul locului stabilit. La sosirea obiectivului ei observă persoanele care vin în urma lui și cele stabilite le comunică obiectivului.

Contrafilajul prin deplasare

Se face atunci cînd:

- Obiectivul merge pe jos
- Obiectivul folosește mijloace de transport în comun.
- Obiectivul folosește autoturismul.

a) Obiectivul se deplasează pe jos.

Contrafilajul se face pe un traseu dinainte stabilit, cît și pe unul ce nu a fost stabilit. În această situație contrafilajul poate fi descoperit mai ușor decît în cazul cînd complicii stau în posturi fixe.

Cînd este descoperit, ofițerii filori trebuie să iasă din raza de vizibilitate a contrafilajului și să acționeze foarte prudent.

b) Obiectivul se deplasează cu mijloace de transport în comun.

Pe baza unei înțelegeri anterioare obiectivul apare într-o stație de tranvai, iar complicii urcă cu el în același mijloc de transport din aceeași stație, sau cu o stație mai înainte. Ei observă persoanele ce urcă odată cu obiectivul și coboară după el, aceasta repetîndu-se în mai multe stații de tranvai. În această situație este bine ca ofițerii să urce din stația următoare și la coborîre să mai meargă încă o stație. Dacă traseul este lung, ofițerii din mijlocul de transport trebuie schimbăți.

c) Obiectivul se deplasează cu autoturismul.

Complicii folosesc și ei autoturisme și stabilesc anterior cu obiectivul ora plecării de acasă, de la

locul de muncă, de la o adresă, etc.

Complicii îl așteaptă într-un anumit (loc) punct de unde începe să-l contrafileze, sau se stabilesc anumite trasee unde se întâlnesc mergând însens invers pentru a observa mașinile din urmă.

Elementele urmărite și-n special diplomații organizează contrafilajul în mod combinat, atât din puncte fixe cât și prin deplasare.

Dat fiind faptul că la acțiunile de contrafilaj participă mai multe elemente ce nu sînt cunoscute, există riscuri foarte mari de desconspirare. În astfel de condiții numai printr-o comportare corespunzătoare și aplicarea corectă a metodelor și principiilor muncii de filaj, ofițerii pot descoperi metodele de contrafilaj folosite de elementele dușmănoase.

Metode folosite de obiective pentru a se sustrage de sub filaj.

De obicei înainte de a se întâlni cu complicii, de a merge la întâlniri, la adrese, sau cînd trebuie să facă schimb de material, obiectivele încearcă să scape de filaj prin diferite metode :

Cele mai des întîlnite sînt :

- Schimbarea aspectului exterior (îmbrăcămintea, mersul, ținuta și folosește machiajul). În astfel de situații trebuie să se dea o mare atenție semnalmentelor de bază (statura, conformația corpului, particularităților statice și dinamice).

- Ieșirea dintr-un imobil sau local public printr-o altă ușă decît cea prin care se intră și se iese în mod normal.

Sarcina ofițerilor este de a cunoaște astfel de imobile, ganguri, pasaje și de-a lua măsuri de încadrare.

- Urcarea sau coborîrea pe neașteptate din mijloacele de transport în comun.

- Parcurgerea pe jos a unui traseu și urcarea dintr-un anumit loc în autoturismul complicelui.

- Urcarea într-un taxi liber care trece pe lîngă el.

- Ieșirea din incinta întreprinderii sau de la un garaj cu o mașină (TV., microbuz),

- Deplasarea cu mașina cu viteză mare și coborârea după colțuri, iar autoturismul continuă drumul.

Desigur pot fi folosite și alte metode, sarcina ofițerilor filorî fiind de a acționa cât mai atenți, folosind toate posibilitățile oferite de împrejurări.

Folosirea deghizajului și machiajului în munca de filaj.

În munca de filaj problema asigurării conspirativității are o importanță deosebită, deoarece ofițerii își desfășoară activitatea în imediata apropiere a elementelor urmărite (chiar în raza lor de observare). De aceea un rol important îl are deghizarea și machierea, aceasta permițând filorîlor să acționeze repetat în apropierea obiectivelor. Pe lângă unele aspecte comune deghizarea și machierea au și o seamă de elemente caracteristice.

Deghizarea - Schimbarea aspectului exterior al ofițerilor prin folosirea articolelor de îmbrăcăminte și al altor obiecte portabile.

O primă categorie de obiecte de deghuzaj sînt articolele de îmbrăcăminte și obiecte portabile folosite în mod curent de către cetățeni (costume, canadiene, balonseide, paltoane, scurte îmblănite, șepci, căciuli etc. de diferite culori și croieli).

O a doua categorie o constituie articolele de îmbrăcăminte specifice anumitor ocupații (uniforme ITB, CFR, PTR, pădurari, ofițeri MFA, ofițeri și subofițeri miliție, salopete, halate, treninguri etc.).

În folosirea deghizajului trebuie să se țină seama de modul în care se îmbracă și se comportă cetățenii în diverse situații, de particularitățile existente în anumite localități, locuri și localuri publice, de anotimp și starea vremii, dacă este zi de lucru sau sărbătoare etc. Trebuie să se țină seama și de durata lucrărilor, de activitatea și comportarea obiectivelor, de particularitățile de vîrstă și fizionomia ofițerilor, de posibilitățile existen-

te în teren pentru degvizare.

După modul în care se execută schimbarea aspectului exterior al ofițerilor filori, se desprind două procedee și anume :

- a) degvizarea totală
- b) degvizarea parțială

Machierea - Acțiunea prin care se schimbă aspectul feței ofițerilor filori, folosindu-se pentru aceasta farfurile, grimele, precum și alte mijloace specifice.

Astfel pot fi schimbate nuanța tenului unei persoane, culoarea părului, se pot face alunite, cicatrici, se aplică pansamente, plasturi etc. Pentru o machiere rapidă și relativ simplă, ofițerii filori sînt dotați cu truse portabile în care de obicei se găsesc: o mustață falsă, plasturi, creioane dermatografe, oglindă etc.

Pentru ca obiectivele, sau alte persoane să nu sesizeze machiajul ofițerilor filori, este necesar ca aceștia în realizarea lui să țină seama de distanța de la care trebuie să acționeze, de condițiile de iluminat, de aglomerația existentă în locurile respective. Se pot aplica mai mult în locurile slab iluminate, în timpul serii sau al nopții, în locuri neaglomerate.

Se evită folosirea în localuri publice, locuri puternic iluminate, mijloace de transport în comun, etc.

Machierea se poate aplica într-o mai mare măsură de ofițeri filoare (sex feminin).

Machiajul poate fi folosit cu mult succes atunci cînd se cunoaște din timp locul și ora unde trebuie să acționeze obiectivele, aceasta făcîndu-se din timp la sediul organului de filaj.

Folosirea mijloacelor tehnice de transmisiun în munca de filaj.

Ridicarea eficacității muncii și asigurarea în mai bune condițiuni a secretului măsurilor întreprinse de ofițerii filori, este realizată prin folosirea aparatelor

284

de R.E.R.

Ele dau posibilitatea ofițerilor filori să ia în filaj obiectivele din punctele situate la distanțe mari de domiciliile și locurile de muncă ale acestora, sau de la alte locuri în care se află, permit ca în imediata apropiere a celor urmăriți să acționeze cîte un singur ofițer, iar ceilalți să acționeze de la distanță. Se realizează legătura între ofițerii filori și mașini, sau între mașini și sediu putîndu-se coordona activitatea din teren.

Dintre numeroasele situații pentru a căror rezolvare organele de filaj folosesc mijloacele tehnice de transmisiuni se desprind în principal două:

- organizarea și realizarea legăturii între posturile și bazele de filaj.
- organizarea și realizarea legăturii în timpul efectuării filajului pe traseu.

În cadrul acțiunilor de filaj se folosesc trei categorii de aparate și anume :

- pentru autoturisme
- pentru centralele fixe
- aparate portabile

Aparatele de E.R pentru autoturisme - permit realizarea legăturii fie direct între două sau mai multe autoturisme și ofițeri și între autoturisme și centrale, fie indirect prin intermediul unei centrale de retranslație între autoturisme.

Aparatele de E.R pentru centrale - se instalează în clădiri înalte, relee de televiziune, iar comanda lor se face de la distanță prin intermediul liniilor telefonice, la sediu aflîndu-se numai tabloul de comandă. Prin acelaș tablou de comandă se realizează și legătura între mașini, sau între mașini și posturi telefonice de oraș.

Aparatele portabile - se prezintă sub două variante:

- pentru folosirea pe filori
- pentru posturi

Ele sînt de tipul "Storno" C.Q.P 511 complet tranzistorizate cu parametri superiori și o siguranță bună de funcționare.

285

Se alimentează de la o baterie specială care poate fi folosită 8 ore pe recepție și aproape o oră pe emisie, sau cca 18 ore pe recepție fără a emite.

Concluzii cu privire la metode necorespunzătoare de efectuarea filajului, rezultate din relatările unor persoane care au descoperit filajul sau din exerciții practice.

O parte din elementele filate în timpul sau după sesizarea filajului au relatat complicilor, sau altor persoane diferite aspecte ale urmăririi lor.

Greșelile făcute se pot grupa în :

- procedee greșite de efectuarea filajului în timpul staționării obiectivelor la domiciliu, locuri de muncă, diferite adrese.

Nu se cunoaște precis dispunerea geamurilor pentru a ieși din raza de vizibilitate, se staționează în posturi exterioare în apropiere, nu se cunosc rudele obiectivelor și acestea observă lucrătorii stînd în apropierea domiciliului.

- Exemplu: - cazul obiectivului "WOLF" care a sesizat că este urmărit avînd posibilitatea să observe lucrătorii de filaj și pe lucrătorul informativ (pe care-l cunoștea) datorită faptului că aceștia au stat în posturi exterioare în apropierea domiciliului, seara au stat în mașină deși era un cartier periferic și au discutat despre obiectiv putînd fi auziți de o rudă a acestuia care trecea pe lîngă ei.

La domiciliu obiectivul mai avea și o a doua posibilitate de ieșire. Pleca în oraș neobservat și cînd se întorcea, observa aceiași lucrători stînd în posturile exterioare.

- Procedee greșite de efectuarea filajului în timpul deplasărilor pe jos, sau cu mijloacele de transport în comun.

Nu sînt aplicate sistemele de filaj în funcție de activitatea obiectivelor, nu se folosește deghizajul, în apropierea obiectivului acționează mereu același lucrător, au o comportare ieșită din comun.

Ex.: cazul obiectivei "BEBY". Aceasta a domiciliat temporar în comuna Giarmata și-a călătorit cu autobuzul. Lucrătorii care au filat-o n-au avut deghizaj corespunzător, fiind sesizați de obiectivă.

În oraș au acționat tot aceiași lucrători, care au intrat după obiectivă în mai multe magazine.

Mașina de filaj s-a deplasat pe traseu în spațiile autobuzului, putînd fi observată.

- Procedee greșite de folosirea deghizajului :

- Lucrătorii nu-și schimbă îmbrăcămintea de la o zi la alta, acționează în apropierea obiectivelor la adresă, în mijloc de transport în comun, cînd fac fotografii etc și ulterior acționează în continuare la fel îmbrăcați, se deghizează numai parțial sau folosesc obiecte de îmbrăcăminte ieșite din comun, culori stridente, în cartiere periferice folosesc îmbrăcăminte bună.

- Exemplu : diplomații au sesizat faptul că mașinile "Mercedes" cu care erau filati sînt de la securitate deoarece în ele urcau 3 - 4 persoane de obicei tinere, prost îmbrăcate.

Măsura de folosire a perdelelor la mașini e necorespunzătoare întrucît am putut fi mai ușor reperate și recunoscute.

- Descoperirea filajului datorită măsurilor de contrafilaj întreprinse de complicii obiectivului.

Exemplu obiectivul "IANCU".

Pe timpul cît sta în orașul Timișoara domiciliu temporar la fratele său. Acesta verifica ce persoane stau pe stradă sau mergeau în urma obiectivului pînă la stația de tranvai, de unde urmărea cine urcă după obiectiv.

- În exercițiul practic efectuat, echipele nu au sesizat contrafilajul și sistemul de legătură între aceștia prin care s-au anunțat reciproc.

Deasemenea tot în cadrul exercițiului practic nu a fost observat schimbul de material între obiectiv și legătura sa (două mape plic identice, folosirea cărților la librăria M. Eminescu).

Din astfel de relatări trebuie să se tragă următoarele concluzii și învățăminte:

- să fie respectate întotdeauna metodele și principiile muncii de filaj în organizarea și desfășurarea acțiunilor.
- nu trebuie să se piardă din vedere niciodată faptul că o parte din elementele urmărite sînt instruite în vederea descoperirii filajului.
- să existe o permanentă cooperare între aparatul de filaj și aparatul informativ.
- ofițerii trebuie să dovedească răspundere și orientare în timpul executării filajului.

În cadrul acestei lecții am redat o parte din principiile și metodele muncii de filaj, însă referitor la procedeele practice, concrete acestea depind în majoritatea cazurilor de situațiile ce apar în teren, ofițerii de filaj fiind nevoiți să acționeze independent, să dea dovadă de multă orientare și inițiativă proprie.

Urmează ca prin exerciții practice să se formeze la fiecare ofițer deprinderea de a acționa direct în filarea unor elemente, de a stabili și reda activitatea acestora, de a cunoaște ce posibilități au acestea de a se verifica, contrafila, sau scăpa de filaj.

SEFUL SECȚIEI

Maior,

NITU PETRE

Scris în 5 exemplare

Redactat: Ienculescu Ghe.

Dactilo: Tuluiș Maria

Doc. 2

1967. Studiu intitulat „Metodele folosite în filajul cetățenilor străini cazați la hotelurile din București și complexe turistice de pe litoral”, întocmit de Direcția IX-a din Departamentul Securității Statului.

(ACNSAS, fond Documentar, dosar nr. 6918, vol. 1, ff. 122-139)

122

METODELE FOLOSITE IN FILAJUL CETATENILOR STRAINI
=====
CAZATI LA HOTELURILE DIN BUCURESTI SI COMPLEXELE
=====
TURISTICE DE PE LITORAL
=====

Promovind cu consecvență principiile coexistenței pașnice, țara noastră întreține în prezent relații complexe (diplomatice, culturale, turistice, economice etc.) cu peste o sută de țări.

Cum era și firesc, această situație a determinat o mare afluență a cetățenilor străini, cu fiecare an tot mai ascendentă, care vin în țara noastră cu diferite însărcinări: diplomați, comercianți, ziaști, diferiți specialiști și mai ales turiști, aceștia din urmă având ponderea cea mai mare.

Ținând seama de faptul că afluența mereu crescândă a cetățenilor străini în țara noastră constituie un mediu favorizant pentru strecurarea agenților de către serviciile de spionaj străine, se impune ca, concomitent cu facilitățile acordate de statul nostru, organele de securitate să ia o serie de măsuri pentru depistarea și zdrobirea acțiunilor dușmănoase întreprinse de aceste servicii de spionaj.

Trebuie să avem în vedere că în aceste condiții descoperirea și contracararea acțiunilor dușmănoase este din ce în ce mai dificilă, dacă mai înainte numărul relativ redus al cetățenilor străini veniți în țara noastră făcea posibilă

verificarea activității acestora, în condițiile actuale acest lucru este din ce în ce mai greu de realizat.-

De aceea se impune o readaptare permanentă, o perfecționare continuă a organelor noastre de securitate, ca sistem de organizare, metode de activitate și o pregătire la un nivel din ce în ce mai înalt al fiecărui ofițer.-

La consfătuirea cu activul de bază al M.A.I. tov. N.CRAUSESCU arată: "În condițiile social politice actuale ale țării noastre, perfecționarea activității organelor de securitate, a tuturor organelor M.A.I. constituie o sarcină deosebit de actuală și importantă pentru dezvoltarea societății. O condiție a ridicării continue a nivelului muncii, tuturor lucrătorilor din domeniul securității și celelalte unități ale M.A.I., este îmbunătățirea pregătirii lor profesionale, ridicarea nivelului politic, ideologic, lărgirea orizontului lor de cultură generală".-

Organele de filaj și-au îmbunătățit cu fiecare an metodele de activitate, între acestea o însemnătate deosebită avînd-o cele legate de sistemul de organizare și efectuarea filajului în zona marilor hoteluri unde sînt cazați, de regulă, cetățenii străini în capitală, pe litoral și în alte localități.-

Aceste metode au fost în permanență perfecționate, adaptate sau readaptate noilor condiții create. Pentru a ilustra acest lucru ne propunem ca în materialul de față să prezentăm în primul rînd evoluția metodelor folosite de noi în filajul cetățenilor străini cazați la marile hoteluri din București și în complexe turistice de pe litoral.-

În cele ce urmează vom trata separat aceste probleme :

I.- "Metodele folosite în filajul cetățenilor străini cazați la marile hoteluri din București (Athenee Palace, Lido, Ambassador și Nord)".

Evoluția acestor metode a cunoscut mai multe etape.-

La început nu a existat o organizare propriu-zisă,

filajul efectuându-se din posturi exterioare.-

Din această cauză în zona hotelurilor era în permanență o mare aglomerare de ofițeri de filaj care, oricât s-ar fi străduit era imposibil să nu fie remarcați, dacă nu totdeauna de către obiective, însă de foarte multe ori de cetățenii care gravitau în permanență în jurul acestora.-

De asemenea, autoturismele echipelor de filaj se parcau în imediata apropiere a hotelurilor datorită lipsei aparatului radio.-

Aceste condiții neprielnice au avut consecințe negative asupra întregii activități de filaj desfășurată în această perioadă.-

O serie de obiective au reușit să remarce prezența ofițerilor de filaj în jurul hotelurilor, ajungând pînă acolo încît unii dintre ei mergeau la ofițeri și le reproșau faptul că îi urmăresc.-

Pentru a se asigura cît de cît conspirativitatea, era nevoie ca deseori să se facă schimbarea colectivelor de la un hotel la altul, fapt care avea consecințe negative asupra modului de lucru, a deprinderii ofițerilor de a efectua filajul în mod cît mai calificat.-

Aceste neajunsuri au impus luarea unor măsuri de ordin organizatoric, care să asigure o cît mai bună conspirare acțiunilor și să înlătore cauzele care determinau scăpările din filaj.-

Astfel, în mod treptat s-au creat posturi și baze acoperite și au fost introduși la marile hoteluri ofițeri de filaj sub acoperirea de salariați (recepționeri, portari, supraveghetori) cu sarcina de a efectua filajul în incinta hotelurilor, desfășurînd concomitent și activitate informativă.-

Existența bazelor a dat posibilitatea organizării de garderobe, dotate în mod corespunzător, care putea asigura ofițerilor o deghizare permanentă pe tot timpul zilei.-

Pentru a se realiza continuarea filajului din momentul plecării obiectivului și pînă la sosirea echipei, s-au

organizat posturi ajutătoare. Acest lucru a contribuit și la întărirea conspirativității, deoarece în aceste condiții echipele acționau mai degajat, fără grabă și astfel nu mai atrăgeau atenția persoanelor din jur.-

O măsură care a avut o influență deosebită asupra metodelor de muncă a fost dotarea cu aparatură radio a posturilor de filaj și a autoturismelor echipelor de filaj, realizându-se astfel o legătură aproape permanentă între postul acoperit și echipă.-

Datorită acestor măsuri filajul se efectua în condițiuni mult mai bune. Cu toate acestea persistau încă unele greutăți :

- ofițerii mai erau încă nevoiți să alerge pentru a lua obiectivul în primire de la postul ajutător ;

- nu exista încă o dotare corespunzătoare cu aparate radio portabile și acest lucru mai influența încă în bună măsură conspirativitatea ;

- se mai produceau încă pierderi în timpul pînă cînd obiectivele erau preluate de către echipe și asta mai ales în situațiile cînd obiectivele se foloseau de autoturisme staționate prin apropiere.-

Situația se prezintă mult îmbunătățită :

- echipele au fost dotate cu aparate R.F.R. portabile, realizându-se astfel un sistem de legătură complex și permanent (între echipa de predare, postul interior și echipa de filaj). Acest lucru a contribuit la întărirea conspirativității și au eliminat în mare măsură pierderile de obiective care aveau loc în această zonă.-

Dar cea mai eficientă metodă, folosită în momentul de față, este aceea a predării obiectivelor pe traseu.-

Condițiile noi existente în zona marilor hoteluri, fluctuația mare de pietoni și autovehicule, necesitatea desfășurării unei munci din ce în ce mai calificată, a determinat o organizare cît mai minuțioasă a activității de filaj atît în zona hotelurilor cît și în incinta acestora.-

Organizarea activității a trebuit să fie făcută de așa natură, încît să asigure continuitatea muncii de filaj, înlăturarea pierderilor și lăsarilor la plecare, filajul pe

timpul cît obiectivele se găsesc în incinta hotelurilor și prevenirea desconspirărilor ce eventual ar putea avea loc în această zonă.-

Pentru o cuprindere cît mai bună a întregii activități, ofițerii ce acționează în această zonă au fost organizați pe trei compartimente de activitate.-

a) Posturile din incinta hotelurilor încadrate cu ofițeri care își duc activitatea sub diverse acoperiri.-

Acești ofițeri au un rol important. Prin natura muncii lor în cadrul hotelurilor, de cele mai multe ori sînt primii care vin în contact cu străinii și pot din comportarea acestora, din discuțiile pe care le poartă, să tragă anumite concluzii din care apoi să rezulte o serie de sarcini atît pentru organul informativ cît și pentru munca de filaj, sarcini prin îndeplinirea cărora să se ajungă la descoperirea activității dușmănoase desfășurată de către unii din aceștia.-

Ofițerii ce încadrează posturile din incinta hotelurilor, își desfășoară activitatea de securitate pe două linii : pe linie informativă și pe linia muncii de filaj.-

Pe linia muncii informative :

O atenție deosebită se acordă studierii amănunțite a activității și comportării unor străini domiciliați temporar în hotelul respectiv, fie ca urmare a unei cereri exprese a organului informativ, fie ca urmare a faptului că ofițerii au sesizat unele aspecte importante în comportarea străinului și caută pe diverse căi să adîncească cunoașterea respectivă.-

În studierea acestor străini se insistă în primul rînd pe comportarea în hotel, relațiile pe care le întretine cu ceilalți străini, poziția pe care o adoptă față de salariații hotelului.-

Cetățenii străini veniți în țară pentru diverse tratative comerciale stau în permanență în atenția ofițerilor din posturile din incinta hotelurilor. Stabilindu-se natura tratativelor și instituția cu care le duce, se are în vedere în primul rînd starea de spirit a acestor străini la înapoierea de la tratative.-

127

În discuțiile pe care ofițerii le poartă cu aceștia, caută - dînd dovadă de abilitatea necesară - să afle cum au decurs tratativele, dacă sînt mulțumiți sau nu, ce probleme îi frămîntă, ce vor să întreprindă în viitor.-

Au fost cazuri cînd unii cetățeni străini s-au găsit în impas cu tratativele ce le-au dus cu diverse întreprinderi de comerț exterior. În unele cazuri au apelat la ofițerii din posturile interioare pentru a le face anumite comisiioane sau pentru a le înlesni legătura cu anumite persoane din întreprinderile de comerț exterior. În astfel de situații ofițerii dînd dovadă de mult tact, de mult spirit de orientare și discernămint, cu sprijinul organului informativ au îndrumat întreaga acțiune în direcția ce interesa organele de securitate.-

Exemplu în această direcție îl constituie un cetățean S.U.A. care găsindu-se în impas cu tratativele ce le ducea cu Mineralimport, s-a adresat unui ofițer din postul interior Lido pentru a-i face legătura cu unele persoane din M.C.E.-

După un studiu amănunțit și la indicația organului informativ, ofițerul i-a prezentat străinului un alt ofițer de securitate sub legenda că acesta lucrează în cadrul M.C.E. și poate datorită funcției ce o deține să-i rezolve problemele cu care se găsește în impas. În continuare acțiunea a fost canalizată în direcția ce interesa organele noastre.-

În discuțiile ce le poartă cu străinii, ofițerii acordă atenție și faptului dacă aceștia sînt la curent cu anumite probleme, concrete din activitatea întreprinderii cu care duc tratative, dacă cunosc anumiți salariați ai acestei instituții, dacă sînt la curent cu studiul tratativelor ce le duc alți delegați cu întreprinderea respectivă.-

De asemenea se caută a se stabili dacă străinul este sau nu pregătit pentru problema în care a venit. Accentul s-a pus în studierea mai amănunțită a acelor străini care deși veniți pentru diverse afaceri, se ocupă de alte probleme decît de cele cunoscute oficial.-

Trăsăturile de caracter, viciile și pasiunile unor

străini au format un obiectiv important în activitatea de cunoaștere a acestora. S-a putut stabili la unii străini anumite trăsături negative de caracter ca acelea de : palavragiu, bețiv, afemeiat etc., iar în unele situații, cu prudența și tactul necesar, au fost folosite pentru obținerea unor informații.

Ofițerii din postul interior Ambasador au stabilit că obiectivul "SY" este bețiv și palavragiu. Intr-una din seri, profitând de faptul că obiectivul consumase o cantitate mare de alcool, unul dintre ofițeri stimulând în discuții apucăturile de palavragiu ale acestuia, a reușit să afle aspecte importante din viața obiectivului, printre care și faptul că în timpul celui de-al doilea război mondial a fost ofițer în armata hitleristă și că a desfășurat muncă de informații, fapt necunoscut de organele noastre.-

Atenția convenită s-a acordat și bagajului cu care cetățenii străini intră în hotel și în special faptului dacă posedă asupra lor anumite documente ce ar interesa organele de securitate. În situația când s-a constatat că unii străini au asupra lor diverse planuri, proiecte sau alte documente, în mod operativ s-a anunțat organul informativ pentru a se putea lua măsurile convenite.-

Ofițerii din posturile din incinta hotelurilor, trebuie să dea dovadă de o deosebită amabilitate, prin modul de abordare a problemelor, să câștige stima și încrederea străinilor, cunoscând că numai în felul acesta, vor putea să-și ducă la îndeplinire sarcinile ce le au.-

Obiectivul "R" după ce a vizitat Vama Antrepozite, s-a înapoiat la hotel manifestând o deosebită nervozitate. Ofițerul din postul interior care reușise să câștige încrederea obiectivului, a reușit să afle că : la ieșirea de la Vama Antrepozite obiectivul a văzut un Mercedes (indicând și numărul de circulație) staționând și a afirmat în același timp că știe precis că este de la poliție.-

Sesizându-se la timp această situație, s-au putut lua măsurile necesare evitării desconspirării și continuării filajului, obținându-se rezultatele scontate.-

Pe linia muncii de filaj, ofițerii ce încadrează posturile din incinta hotelurilor au următoarele atribuțiuni :

- Recunoașterea obiectivelor ce urmează a fi puse în filaj ;
- Predarea acestora spre recunoaștere și în filaj ori de câte ori pleacă de la hotel ;
- Recunoașterea și predarea în plasare a legăturilor obiectivelor și persoanelor ce vizitează diverși străini la hotel ;
- Filarea obiectivelor pe timpul cît acestea se găsesc în hol ;
- Interceptarea diverselor numere de telefon, adrese, corespondență lăsată la recepția hotelului etc.-

Filarea obiectivelor ce staționează în hol este deosebit de importantă, deoarece unele dintre acestea își desfășoară majoritatea activității în incinta hotelului, unde sînt vizitați de diverse legături, primesc sau dau materiale, dau telefoane etc.-

Obiectivul "S" domiciliat la hotelul Ambassador își petrece întreaga zi în holul și braseria hotelului, Postul interior executînd filajul asupra sa, a dat spre plasare un număr mare de legături, stabilind și momentul cînd unele din acestea primeau bani de la obiectiv. De asemenea a interceptat unele numere de telefon și adrese. De menționat că toate legăturile reieșite din filajul executat asupra ob."S" au fost contactate numai în incinta hotelului.-

Activitatea ce o desfășoară pe linia informativă și de filaj, cere din partea ofițerilor ce încadrează posturile din interiorul hotelurilor u ele calități fără de care nu și-ar putea îndeplini atribuțiunile în condițiile specifice în care își duc munca.-

Faptul că în permanentă vin în contact cu străini de diverse naționalități, concepții, nivel de pregătire, intenții etc., impune acestor ofițeri să aibe o pregătire multilaterală, să dea dovadă de amabilitate, tact și calm, precum și discernămint, putere de analiză și interpretare a problemelor ce se abordează în discuțiile ce le poartă cu aceștia.-

Toate acestea nu sînt posibile fără stăpînirea la perfecție a cel puțin două limbi curențe.-

La recepțiile hotelurilor la care ne referim, sînt încadrați și alți salariați, care au fost atrași la colaborare, executînd sarcini de filaj în interiorul hotelurilor, în aceleași condiții ca și ofițerii acoperiți.-

b) Un alt compartiment de activitate în zona hotelurilor, sînt posturile acoperite cu vizare directă asupra intrărilor în hoteluri.-

Ofițerii din aceste posturi au ca sarcină principală luarea în filaj a obiectivelor la plecarea de la hotel și predarea lor cu ajutorul aparatelor R.M.R. echipei de predări.-

În afară de aceasta, mai au și alte atribuțiuni :

- Filarea intrărilor hotelului, astfel încît să sesizeze plecarea obiectivelor în situația cînd ofițerii din interior sînt în imposibilitate de a acționa ;

- Să fileze obiectivele, legăturile acestora sau vizitatorii pe timpul deplasării în raza lor de vizibilitate pînă la preluarea acestora în filaj de echipa de predări ;

- Să dirijeze activitatea mașinii echipei de predări la plecarea obiectivelor de la hotel cu autoturismele ;

- Să informeze echipa de predări, echipele de filaj, etc., cu diverse probleme din activitatea obiectivelor ce interesează munca de filaj, sesizate de ofițerii din interiorul hotelurilor ;

- Din unul din posturi (deoarece condițiile permit) se fotografiază cu aparat foto cu teleobiectiv legăturile obiectivelor, vizitatorii diverșilor străini, iar uneori și obiectivele la plecare de la hotel.-

c) Cel de-al treilea compartiment de activitate în zona hotelurilor îl constituie echipele de predări organizate pe două schimburi. Sarcina acestor echipe este de a lua în filaj obiectivele, legăturile acestora și vizitatorii la plecarea lor de la hotel, executarea filajului pînă la scoaterea din zonă și predarea lor pe traseu echipelor de filaj.-

131

Existența echipelor de predări a fost dictată în primul rând de necesitatea asigurării unei depline conspirativității a acțiunilor de filaj în zona marilor hoteluri.-

Folosirea acestei metode de predare pe traseu a eliminat în mare măsură pericolul desconspirării acțiunilor noastre care au loc în zona hotelurilor.-

Cîteva aspecte din activitatea celor trei compartimente .-

Unul din aspectele deosebit de importante ale activității, este recunoașterea obiectivelor ce trebuie filate.-

Recunoașterea propriu-zisă a obiectivului o execută ofițerii ce încadrează posturile din interiorul hotelurilor, urmînd apoi predarea acestuia la plecare pînă la echipa de filaj. Pentru asigurarea conspirativității acțiunilor de filaj am eliminat complet unele metode riscante ca : recunoașterea obiectivelor în restaurantul, barul sau braseria hotelurilor, staționarea unor ofițeri în holul hotelurilor pentru recunoașterea obiectivelor etc.-

În majoritatea cazurilor ofițerii din interiorul hotelului execută recunoașterea obiectivului la recepție cu ocazia depunerii cheilor de către acesta. Se ivește însă de multe ori posibilitatea ca obiectivul să fie recunoscut înainte de a veni la recepție, în condițiuni mai bune. Astfel, ofițerul poate să efectueze obiectivului diferite servicii hoteliere : predarea unui telex, a unei scrisori, telegrame etc. Cu această ocazie poate veni în contact direct cu străinul și-l recunoaște în bune condițiuni.-

După efectuarea recunoașterii, postul interior are obligația de a asigura o predare corespunzătoare a obiectivului, astfel încît să poată fi recunoscut și luat în filaj în bune condițiuni de echipa de predări.-

Predarea la prima plecare a obiectivului se execută în raport de aglomerație, vizibilitate și trăsăturile caracteristice ale obiectivului.-

Astfel, ziua cînd fluctuația de pietoni este redusă în fața hotelurilor și obiectivul prezintă anumite semnalmente caracteristice sau obiecte portabile ieșite din comun, preda-

rea se face cu ajutorul mijloacelor tehnice. În prealabil se dau prin telefon semnalmentele și diversele semne caracteristice ale obiectivului, iar la plecare prin sonerie se indică postului acoperit momentul ieșirii pe ușă. În această situație ofițerul ce acționează în interiorul hotelului, nu părăsește recepția.-

Această metodă prezintă avantaje deosebite din punct de vedere al conspirativității. Astfel se previn desconspirările în situațiile când obiectivul este contrafiltrat din interiorul hotelului, când obiectivul se întoarce din ușă, când se autoverifică, uitându-se înapoi.-

Obiectivul "N" domiciliat la hotel a fost recunoscut de ofițerul de la recepție cu ocazia predării pașaportului pentru înregistrare. Ofițerul a observat că obiectivul manifestă un interes deosebit față de personalul hotelului, inclusiv față de funcționarii de la recepție. Pentru a înlătura orice pericol de desconspirare a hotărât să-l predea cu ajutorul mijloacelor tehnice de transmisiuni.-

Aplicarea acestei metode era pe deplin posibilă chiar în condițiile unei fluctuații mai mari de pietoni, deoarece obiectivul avea o conformație a corpului deosebită.-

La plecarea de la hotel, obiectivul a staționat în fața ușii observând toate persoanele ce părăseau hotelul în urma sa. Dacă, ofițerul din postul din interiorul hotelului ar fi părăsit recepția și în mod inevitabil ar fi trecut pe lângă obiectiv, putea să creeze premisele unei eventuale desconspirări.-

În situația când există vizibilitate redusă datorită fluctuației mari de pietoni sau condițiilor atmosferice, când obiectivul prezintă semnalmente comune și poate fi confundate cu alți indivizi, predarea se face de către un ofițer ce iese în urma obiectivului și prin semne convenționale dinainte stabilite indică ofițerilor din echipa de predări, obiectivul. Ieșirea în urma obiectivului se face însă pe baza unei legende plauzibile care să motiveze în mod cert deplasarea ofițerului.-

Considerăm că recunoașterea obiectivului și apoi

predarea sa este o acțiune deosebit de importantă și modul cum este ea executată poate avea repercusiuni directe asupra filajului.-

Predarea spre plasare a legăturilor ce iau contact în incinta hotelului cu obiectivele filate sau a vizitatorilor diverșilor străini, considerăm că este de asemenea o activitate deosebit de importantă pentru munca de filaj.-

Întîlnirile dintre obiective și legăturile lor au loc fie în holul hotelului, fie în cameră, restaurant, bar etc.-

Dacă întîlnirea are loc în hol, postul din interiorul hotelului îi revine sarcini deosebite. Ofițerii trebuie să observe :

- dacă obiectivul a cunoscut legătura ;
- dacă întîlnirea este întîmplătoare sau organizată;
- dacă obiectivul și legătura sînt de sex opus, să determine natura întîlnirii, dacă este sentimentală sau are alte scopuri ;
- dacă în timpul întîlnirii se face schimb de material ;
- modul cum se poartă discuțiile - agitat, amical, liniștit, indiferent etc. ;
- dacă se notează ceva în timpul convorbirii.-

Predarea legăturilor se face în același mod ca predarea obiectivelor pentru recunoaștere. Se acordă însă o atenție deosebită locului unde se găsește obiectivul, dacă conduce legătura pînă la ieșire, dacă o contrafilează din hol și în raport de aceasta se iau măsurile cele mai indicate.-

În ultima perioadă în urma experiențelor făcute, s-a pus în practică cu rezultate pozitive - la unul din hoteluri - fotografierea secretă a obiectivelor, legăturilor și vizitatorilor, la plecarea de la hotel, din postul interior cu aparat de fotografiat cu teleobiectiv.-

Aplicarea acestei metode a fost determinată în primul rînd de necesitatea întăririi conspirativității metodelor pe care le folosim în documentarea activității obiectivului. Executarea fotografierii secrete cu ajutorul aparatelor conspirate în diverse obiecte portabile, în fața hotelurilor era

deosebit de primejdioasă. Pentru prinderea momentelor mai importante era necesar staționarea îndelungată în așteptare a ofițerilor în apropierea ușii hotelului, fapt ce putea determina desconspirarea ofițerului și a metodei folosite.-

Fotografierea din post rezolvă în bune condițiuni această problemă. În afară de aceasta s-a creat posibilitatea documentării pe bază de fotografii, a diverse acțiuni întreprinse de obiectiv în fața intrării în hotel.-

Din cele arătate, rezultă că activitatea de filaj în zona hotelurilor se desfășoară în mod corespunzător.-

Cu toate acestea nu pierdem din vedere faptul că este necesar o îmbunătățire permanentă, o perfecționare continuă a metodelor de muncă, deoarece condițiile se schimbă de la o perioadă la alta, atât din punct de vedere al asigurării conspirativității cât și din punct de vedere al circulației autovehiculelor și pietonilor.-

În atenția noastră stau unele probleme prin rezolvarea cărora considerăm că vom putea aduce îmbunătățiri substanțiale activității de filaj din zona hotelurilor. Astfel, va trebui să îndepărtăm mai mult bazele de zona hotelurilor.-

Intrucât fotografierea din post a dat bune rezultate la unul din hoteluri, acest lucru are un caracter limitat determinat de aparatură și de condițiile de vizibilitate.-

Este necesar să extindem această metodă la toate hotelurile, să se procure aparatură automată de tip "ROBOT" și să se introducă fotografierea pe timp de noapte cu aparate speciale.-

II.- Metode folosite în filajul cetățenilor străini cazați în complexe turistice de pe litoral.

Organizarea și efectuarea filajului asupra obiectivelor ce sînt cazate în complexe turistice de pe litoral, prezintă unele particularități.-

În cele ce urmează vom trata tocmai ceea ce este deosebit, trecînd peste acele metode ce se folosesc în mod frecvent.-

În primul rînd vom arăta care sînt particularitățile stațiunilor de pe litoral și cum influențează ele asupra modului de organizare și efectuare a filajului.-

1) O primă particularitate este determinată de modul cum sînt așezate stațiunile de pe litoral (așezare geografică)

a) Mamaia se află situată pe o fișie de teren cuprinsă între mare și lacul Siut-Ghiol, fapt care determină existența unui singur punct obligatoriu de trecere cu cele două variante, spre orașul Constanța și spre Ovidiu ;

b) Eforie Nord și Sud sînt cuprinse între mare și lacul Techirghiol, cu trei posibilități de părăsire a localității ;

În situația stațiunii Mamaia filajul s-a organizat astfel :

- unul dintre autoturismele echipei, de regulă cel de mic litraj, se folosește pentru efectuarea filajului în interiorul stațiunii, iar al doilea rămîne la locul de parcare, loc situat în apropierea punctului obligatoriu de trecere și care este folosit în situația cînd obiectivul părăsește stațiunea sau pentru plasarea unor legături.-

Disponerea autoturismelor în modul arătat mai sus s-a dovedit a fi eficient, mai ales în situația obiectivelor care posedau autoturisme personale și în special a acelor care se deplasau cu viteză mare.-

În stațiunile Eforie Nord și Sud, echipa fiind dotată cu un singur autoturism, nu s-au folosit soluții deosebite de cele folosite în general în filaj.-

2) O altă particularitate decurge din modul de sistematizare a acestor stațiuni, care constau în :

a) dispunerea eșalonată a hotelurilor în stațiunea Mamaia ;

b) gruparea pe complexe a hotelurilor în stațiunile Eforie Nord și Sud.-

O situație demnă de luat în seamă este aceea că toate hotelurile fără excepție, au un număr mare de ieșiri,

de la două pînă la cinci ieșiri.-

Disponerea eșalonată a hotelurilor în stațiunea Mamaia, crează posibilitatea efectuării filajului la fiecare hotel (cu puține excepții) din cîte două posturi exterioare situate, de regulă, unul pe faleză, iar celălalt pe șoseaua principală din care pot fi asigurate în mod corespunzător toate aceste ieșiri.-

La unele din hoteluri există posibilitatea organizării de posturi (interioare și exterioare).-

De regulă legătura între posturi s-a realizat cu aparatele R.F.R. Storno și uneori prin telefoanele deservite de centrala organului de filaj.-

În stațiunile Eforie Nord și Sud, hotelurile fiind grupate pe complexe, s-a impus organizarea de posturi interioare, aici pericolul de desconspirare fiind cu mult mai mare față de stațiunea Mamaia.-

3) Marea aglomerație, fluctuația, specificul preocupărilor, constituie o altă particularitate de care s-a ținut seama în organizarea și efectuarea filajului pe litoral.-

Această particularitate, care crează multiple posibilități pentru desfășurarea activității de spionaj, asigură în același timp condiții optime pentru efectuarea unui filaj în deplină conspirativitate.-

4) O altă particularitate a stațiunilor de pe litoral, este aceea că oferă turiștilor posibilități variate, pentru deplasări în diferite scopuri turistice: excursii, plimbări de agrement pe mare sau pe lac, folosindu-se de autocare, autoturisme personale, hidrobuze, iole, bărci, hidrociete etc.-

Această gamă de mijloace, folosite pentru deplasare de către cetățenii străini, impune ca și ofițerii să folosească mijloace asemănătoare, pentru a putea preîntîmpina orice acțiune întreprinsă de obiective în acest timp.-

5) O ultimă particularitate este aceea că în stațiunile de pe litoral se folosește o gamă variată de obiecte de îmbrăcăminte.-

137

Acest lucru solicită intens atenția ofițerilor de filaj, aceștia trebuind să se concentreze asupra fiecărei persoane care părăsește hotelul.-

Particularitățile pe care le prezintă stațiunile de pe litoral, au influențat în mare măsură atât asupra modului de organizare, cât și a metodelor folosite în efectuarea filajului care deși nu se deosebesc în mod principal, totuși prezintă o serie de aspecte caracteristice pe care le vom prezenta în cele ce urmează :

Așa după cum am mai arătat, unele dintre particularitățile enumerate au influențat în mod pozitiv asupra organizării și efectuării filajului. Pe litoral, mai mult decât oriunde filajul se poate efectua din posturi exterioare, aproape fără risc în ceea ce privește asigurarea conspirativității, mai ales dacă avem în vedere condițiile din stațiunea Mamaia.-

În afară de aceasta mai apar o serie de probleme deosebite față de cele pe care le rezolvă de regulă ofițerii de filaj și acest fapt determină folosirea unor metode adecvate condițiilor existente.-

În cele ce urmează vom trata anume aceste probleme lăsând la o parte pe cele care se rezolvă pe litoral ca oriunde în altă parte.-

a) Modul de predare a obiectivelor

În general obiectivele sînt predate de ofițerii din cadrul organului informativ, care au la fiecare hotel colaboratori.-

Uneori însă, obiectivele sînt preluate direct de către echipa de filaj, atunci cînd posedă autoturisme personale sau de la Aeroportul Kogălniceanu, atunci cînd vin cu avionul. De la aeroport sînt preluați cu concursul ofițerilor de la punctul de control grăniceresc.-

Atunci cînd obiectivul este predat de ofițerii de la organul informativ, acesta este luat în primire de către șeful de birou.-

b) Efectuarea filajului pe timpul cît obiectivul se află în incinta hotelului.-

Pe timpul cît obiectivele se află în incinta hotelurilor, nu sînt posibilități de efectuare a filajului - așa cum exista în București - în acest sens existînd o discontinuitate, acoperită numai în parte de către colaboratorii organului informativ.-

În orice caz se interzice ofițerilor de filaj a staționa în holurile hotelurilor, în restaurante, care pe timpul zilei au profil de cantină, deoarece acest lucru ar putea fi remarcat de cetățenii străini.-

Aceste norme stabilite pentru stațiunile de pe litoral, sînt în spiritul instrucțiunilor nr.490 din 1 iunie 1965 ale M.A.I.-

x x x

Din cele relatate de desprinde faptul că a existat o preocupare permanentă ca organizarea și desfășurarea activității de filaj în zona hotelurilor să răspundă în cele mai bune condițiuni realizării conspirativității - atît de necesară aceste activități - precum și asigurării unei continuități în stabilirea întregii activități a obiectivelor atît pe timpul cît acestea se află în hotel cît și la plecare, pînă la intrarea în acțiune a echipei de filaj.-

Prin organizarea actuală a activității de filaj în zona hotelurilor, considerăm că am rezolvat o problemă deosebit de importantă, deoarece cele mai mari greutăți în desfășurarea unei activități de o calitate corespunzătoare, erau legate de filajul pe timpul cît obiectivele se găseau în hoteluri sau în zonele din apropiere.-

În legătură cu activitatea de filaj pe litoral, reiese evident faptul că particularitățile pe care le prezintă stațiunile de pe litoral determină într-o măsură apreciabilă, modul de organizare și desfășurare a activității de filaj,

care se deosebește astfel într-o anumită măsură de modul de organizare și desfășurare a filajului în general.-

Considerăm ca o îndatorire permanentă să studiem condițiile noi care se ivesc și în raport de acestea, să perfecționăm continuu atât sistemul de organizare cât și metodele folosite în zona hotelurilor și pe litoral.-

Scris în 20 ex.

- redactat: S.G.

- dactilo: G.C.

- expediat conform tabelului.

Doc. 3

28 aprilie 1967. Fotografii de filaj efectuate în cadrul acțiunilor de urmărire efectuate în cazul scriitorului Sorin Titel din Timișoara.

(ACNSAS, fond Informativ, dosar 1943, ff. 271,272, 274)

MINISTERUL AFACERILOR INTERNE
DIRECTIA REGIONALA BANAT
Serv.VII

27/274
Strict Secret

Nr.71/41527
din 28.IV.1967.-

C ă t r e

M.A.I. Dir.Reg.Banat
- Serviciul III -

La adresa dv.nr.300/C/10551
din 4.II.1967,alăturat vă trimitem;

ALBUM - FOTO
Cu fotografiile rezultate din
lucrarea de filaj a ob. TITEL SORIN
poreclit "TACHE".-



X = ob."TACHE"
J = Leg."TRAIAN", fotografiat
în P-ța V.Roaită

Z = Leg."TOM"



X = Ob."TACHE"
P.S = Individele arătate în nota de filaj



X = Ob. "TACHE".
T = Legătura "TASE"
O = individ arătat în nota de filaj



X = Ob. "TACHE"
R = Leg. "TOMA", fotografiat pe Bul. 30 Decembrie

SEFUL SERVICIULUI
Maior *Simionescu*
SIMIONESCU GHEORGHE

Copie

MINISTERUL AFACERILOR INTERNE
DIRECTIA REGIONALA B A N A T

Serv.III Bir.6

Strict Secret

Nr.306/IP/15189

din 15 mai 1967.-

C ă t r e

SERVICIUL VII

La adresa dv.nr.71/41527 din data de 26 aprilie 1967, privind legătura "TASE" apărută la S.O. al lui "TACHE", vă facem cunoscut următoarele;

Persoana fotografiată (TASE) se identifică și se numește [redacted] în comuna Luna regiunea Cluj, fiul lui Iuliu și Maria, asistent la Facultatea de Filologie, din cadrul Universității Timișoara, de naționalitate și cetățenie română, neîncadrat politic, domiciliat în P-ța [redacted].-

Cel în cauză este în atenția tov.Maior COSERIU. Restituim alăturat fotografia.-

SEFUL SERVICIULUI III
Maior

ss.Bota Gh.-